

**AMBULATÓRIO MÉDICO DE ESPECIALIDADES
TAQUARITINGA – AME TAQUARITINGA/FUNDAÇÃO
SANTA CASA DE MISERICÓRDIA DE FRANCA**

*Demonstrações Financeiras referentes ao exercício
findo em 31 de dezembro de 2022 e
Relatório dos Auditores Independentes*

71

**AMBULATÓRIO MÉDICO DE ESPECIALIDADES TAQUARITINGA – AME
TAQUARITINGA/FUNDAÇÃO SANTA CASA DE MISERICÓRDIA DE FRANCA
CNPJ 47.969.134/0006-93**

**Demonstrações Financeiras em
31 de dezembro de 2022, 2021 e de 2020**

Conteúdo

	Pág.
Relatório dos auditores independentes sobre as demonstrações financeiras	1 - 3
Balancos patrimoniais	4 – 5
Demonstrações de resultado	6
Demonstrações das mutações do patrimônio líquido	7
Demonstrações dos fluxos de caixa – Método indireto	8
Notas explicativas às demonstrações financeiras	9 - 25

21

RELATÓRIO DOS AUDITORES INDEPENDENTES SOBRE AS DEMONSTRAÇÕES FINANCEIRAS

Aos administradores do

**AMBULATÓRIO MÉDICO DE ESPECIALIDADES TAQUARITINGA – AME
TAQUARITINGA/ - FUNDAÇÃO SANTA CASA DE MISERICÓRDIA DE FRANCA
CNPJ 47.969.134/0006-93**
Franca – SP

Opinião

Examinamos as demonstrações financeiras do **AMBULATÓRIO MÉDICO DE ESPECIALIDADES TAQUARITINGA – AME TAQUARITINGA/FUNDAÇÃO SANTA CASA DE MISERICÓRDIA DE FRANCA CNPJ 47.969.134/0006-93**, que compreendem o balanço patrimonial em 31 de dezembro de 2022 e as respectivas demonstrações do resultado, das mutações do patrimônio líquido e dos fluxos de caixa para o exercício findo nessa data, bem como as correspondentes notas explicativas, incluindo o resumo das principais políticas contábeis.

Em nossa opinião, as demonstrações financeiras acima referidas apresentam adequadamente, em todos os aspectos relevantes, a posição patrimonial e financeira do **AMBULATÓRIO MÉDICO DE ESPECIALIDADES TAQUARITINGA – AME TAQUARITINGA/FUNDAÇÃO SANTA CASA DE MISERICÓRDIA DE FRANCA CNPJ 47.969.134/0006-93** em 31 de dezembro de 2022, o desempenho de suas operações e os seus fluxos de caixa para o exercício findo nessa data, de acordo com as práticas contábeis adotadas no Brasil.

Base para opinião

Nossa auditoria foi conduzida de acordo com as normas brasileiras e internacionais de auditoria. Nossas responsabilidades, em conformidade com tais normas, estão descritas na seção a seguir, intitulada "Responsabilidades do auditor pela auditoria das demonstrações financeiras". Somos independentes em relação à Entidade, de acordo com os princípios éticos relevantes previstos no Código de Ética Profissional do Contador e nas normas profissionais emitidas pelo Conselho Federal de Contabilidade, e cumprimos com as demais responsabilidades éticas de acordo com essas normas. Acreditamos que a evidência de auditoria obtida é suficiente e apropriada para fundamentar nossa opinião.

Incerteza significativa relacionada com a continuidade operacional

Conforme nota explicativa nº 2 as demonstrações financeiras indicam que esta Filial incorreu um passivo a descoberto de R\$ 956.040 durante o exercício findo em 31 de dezembro de 2022, porém trata-se de um fato pontual sendo as demonstrações financeiras consolidada não indicam situação ou problemas sobre incerteza de continuidade, sendo que o Patrimônio Líquido Consolidado está positivo. Nossa opinião não está ressalvada em relação a esse assunto.

Ênfase

Conforme nota explicativa nº 10, durante o exercício de 2022 a entidade possui o montante de R\$ 1.809.068 (R\$ 1.681.730 em 2021 e R\$ 1.647.964 em 2020) de imobilizado Gestão Pública. em decorrência do contrato de gestão Clausula Segunda Item 6 que menciona: "6- Administrar os bens móveis e imóveis cujo uso lhe fora permitido, em conformidade com o disposto nos respectivos termos de permissão de uso, até sua restituição ao Poder Público", nesse sentido os bens compõem o balanço patrimonial no ativo e passivo, conseqüentemente não estão reconhecidas as despesas de depreciação.

Responsabilidades da Administração pelas demonstrações financeiras

A administração é responsável pela elaboração e adequada apresentação das demonstrações financeiras de acordo com as práticas contábeis adotadas no Brasil e pelos controles internos que ela determinou como necessários para permitir a elaboração de demonstrações financeiras livres de distorção relevante, independentemente se causada por fraude ou erro.

Na elaboração das demonstrações financeiras, a administração é responsável pela avaliação da capacidade de a Entidade continuar operando, divulgando, quando aplicável, os assuntos relacionados com a sua continuidade operacional e o uso dessa base contábil na elaboração das demonstrações financeiras, a não ser que a administração pretenda liquidar a Entidade ou cessar suas operações, ou não tenha nenhuma alternativa realista para evitar o encerramento das operações.

Os responsáveis pela governança da Entidade são aqueles com responsabilidade pela supervisão do processo de elaboração das demonstrações financeiras.

Responsabilidades dos auditores pela auditoria das demonstrações financeiras

Nossos objetivos são obter segurança razoável de que as demonstrações financeiras, tomadas em conjunto, estão livres de distorção relevante, independentemente se causada por fraude ou erro, e emitir relatório de auditoria contendo nossa opinião. Segurança razoável é um alto nível de segurança, mas, não, uma garantia de que a auditoria realizada de acordo com as normas brasileiras e internacionais de auditoria sempre detectam as eventuais distorções relevantes existentes. As distorções podem ser decorrentes de fraude ou erro e são consideradas relevantes quando, individualmente ou em conjunto, possam influenciar, dentro de uma perspectiva razoável, as decisões econômicas dos usuários tomadas com base nas referidas demonstrações financeiras.



Como parte da auditoria realizada de acordo com as normas brasileiras e internacionais de auditoria, exercemos julgamento profissional e mantemos ceticismo profissional ao longo da auditoria. Além disso:

- Identificamos e avaliamos os riscos de distorção relevante nas demonstrações financeiras, independentemente se causada por fraude ou erro, planejamos e executamos procedimentos de auditoria em resposta a tais riscos, bem como obtemos evidência de auditoria apropriada e suficiente para fundamentar nossa opinião. O risco de não detecção de distorção relevante resultante de fraude é maior do que o proveniente de erro, já que a fraude pode envolver o ato de burlar os controles internos, conluio, falsificação, omissão ou representações falsas intencionais.
- Obtemos entendimento dos controles internos relevantes para a auditoria para planejarmos procedimentos de auditoria apropriados às circunstâncias, mas, não, com o objetivo de expressarmos opinião sobre a eficácia dos controles internos da Entidade.
- Avaliamos a adequação das políticas contábeis utilizadas e a razoabilidade das estimativas contábeis e respectivas divulgações feitas pela administração.
- Concluímos sobre a adequação do uso, pela administração, da base contábil de continuidade operacional e, com base nas evidências de auditoria obtidas, se existe incerteza relevante em relação a eventos ou condições que possam levantar dúvida significativa em relação à capacidade de continuidade operacional da Entidade. Se concluirmos que existe incerteza relevante, devemos chamar atenção em nosso relatório de auditoria para as respectivas divulgações nas demonstrações financeiras ou incluir modificação em nossa opinião, se as divulgações forem inadequadas. Nossas conclusões estão fundamentadas nas evidências de auditoria obtidas até a data de nosso relatório. Todavia, eventos ou condições futuras podem levar a Entidade a não mais se manter em continuidade operacional.
- Avaliamos a apresentação geral, a estrutura e o conteúdo das demonstrações financeiras, inclusive as divulgações e se as demonstrações financeiras representam as correspondentes transações e os eventos de maneira compatível com o objetivo de apresentação adequada.

Comunicamo-nos com os responsáveis pela governança a respeito, entre outros aspectos, do alcance planejado, da época da auditoria e das constatações significativas de auditoria, inclusive as eventuais deficiências significativas nos controles internos que identificamos durante nossos trabalhos.

São Paulo, 27 de janeiro de 2023.



SGS Auditores Independentes
CRC 2 SP 020.277/O-5

Presley
José
Godoy

Assinado de forma
digital por Presley
José Godoy
Dados: 2023.03.09
17:00:06 -03'00'

Presley José Godoy
Contador
CRC 1 SP 185.052/O-5

AMBULATÓRIO MÉDICO DE ESPECIALIDADES TAQUARITINGA – AME
TAQUARITINGA/ - FUNDAÇÃO SANTA CASA DE MISERICÓRDIA DE FRANCA
CNPJ 47.969.134/0006-93

Balancos Patrimoniais Levantados em 31 de dezembro de 2022, 2021 e de 2020
Em Reais

ATIVO	Nota	2022	2021	2020
CIRCULANTE				
Caixa e equivalentes de caixa – com restrição		241	-	-
Aplicações financeiras – com restrição	3	1.390.703	1.321.861	854.498
Estoques		320.614	200.982	184.843
Contas a receber		197	182	8.159
Adiantamentos		37.882	47.522	35.992
Contrato de Gestão	4	14.211.408	6.671.850	-
Despesas antecipadas		25.258	12.945	1.977
Total do ativo circulante		15.986.303	8.255.342	1.085.469
NÃO CIRCULANTE				
Imobilizado – com restrição	5	1.670.723	1.543.386	1.509.620
Intangível – com restrição	6	138.344	138.344	138.344
Total do ativo não circulante		1.809.067	1.681.730	1.647.964
TOTAL DO ATIVO		17.795.370	9.937.072	2.733.433

As notas explicativas da Administração são parte integrante das demonstrações financeiras.

Tony Graciano
Presidente
Diretoria Administrativa
F.S.C.M.F

4

Lidia Mara Alves Araujo
Contador
CRC - SP 269884/0-6

AMBULATÓRIO MÉDICO DE ESPECIALIDADES TAQUARITINGA – AME
TAQUARITINGA/ - FUNDAÇÃO SANTA CASA DE MISERICÓRDIA DE FRANCA
CNPJ 47.969.134/0006-93

Balanços Patrimoniais Levantados em 31 de dezembro de 2022, 2021 e de 2020
Em Reais

PASSIVO	Nota	2022	2021	2020
CIRCULANTE				
Fornecedores		393.924	256.810	124.423
Honorários Médicos	7	454.988	424.347	315.817
Obrigações trabalhistas e sociais	8	228.432	220.739	204.453
Obrigações tributárias		28.716	24.524	27.187
Provisões trabalhistas e encargos		296.293	274.798	237.535
Recursos a realizar contrato de gestão – estoque	9	320.614	200.982	184.843
Recursos a realizar contrato de gestão – custeio	9	15.168.885	7.920.033	1.087.816
Recursos a realizar contrato de gestão – investimento	9	1.127	-	-
Outros passivos circulantes		49.363	8.222	8.964
Total do passivo circulante		16.942.342	9.330.455	2.191.038
NÃO CIRCULANTE				
Gestão Imobilizado Publico	10	1.809.068	1.681.730	1.647.964
Total do passivo não circulante		1.809.068	1.681.730	1.647.964
PATRIMÔNIO LÍQUIDO/ PASSIVO A DESCOBERTO				
Patrimônio líquido		(956.040)	(1.075.113)	(1.105.569)
Total do patrimônio líquido/ passivo a descoberto		(956.040)	(1.075.113)	(1.105.569)
TOTAL DO PASSIVO E PATRIMÔNIO LÍQUIDO		17.795.370	9.937.072	2.733.433

As notas explicativas da Administração são parte integrante das demonstrações financeiras.

Tony Graciano
 Presidente
 Diretoria Administrativa
 F.S.C.M.F

5

Lidia Mara Alves Araujo
 Contador
 CRC - SP 269884/0-6

AMBULATÓRIO MÉDICO DE ESPECIALIDADES TAQUARITINGA - AME
TAQUARITINGA/ - FUNDAÇÃO SANTA CASA DE MISERICÓRDIA DE FRANCA
CNPJ 47.969.134/0006-93

Demonstração do Resultado
Para os exercícios findos em 31 de dezembro de 2022, 2021 e de 2020
Em Reais

RECEITAS	Nota	2022	2021	2020
Receita recursos contrato de Doações	11 e 17 12	14.088.480 114.729	12.073.624 17.694	12.611.013 32.015
Outras Receitas		2.193	12.487	2.648
Total de receitas		14.205.402	12.103.805	12.645.676
Custos dos serviços	13	(11.144.312)	(9.467.747)	(10.017.593)
Receita operacional líquida		3.061.090	2.636.058	2.628.083
DESPESAS				
Com pessoal e encargos Administrativas e gerais		(1.520.318) (1.415.558)	(1.497.564) (1.099.814)	(1.195.431) (1.388.081)
Tributárias		(476)	(1.224)	(533)
Outras Despesas		-	-	(1.455)
Total das despesas		(2.936.352)	(2.598.602)	(2.585.500)
Resultado Financeiro				
Receita Financeira	14	2.152	275	53
Despesa financeira	14	(7.817)	(7.275)	(7.920)
Total resultado financeiro		(5.665)	(7.000)	(7.867)
Superávit/ (déficit) do		119.073	30.456	34.716

As notas explicativas da Administração são parte integrante das demonstrações financeiras.

Tony Graciano
 Presidente
 Diretoria Administrativa
 F.S.C.M.F

Lidia Mara Alves Araujo
 Contador
 CRC - SP 269884/0-6

**AMBULATÓRIO MÉDICO DE ESPECIALIDADES TAQUARITINGA - AME
TAQUARITINGA/ - FUNDAÇÃO SANTA CASA DE MISERICÓRDIA DE FRANCA
CNPJ 47.969.134/0006-93**

**Demonstração das Mutações do Patrimônio Líquido/Passivo a Descoberto
Para os exercícios findos em 31 de dezembro de 2022, 2021 e de 2020
Em Reais**

	<u>Patrimônio Social</u>	<u>Outras Reservas</u>	<u>Superávit/ (Déficit) do Acumulado</u>	<u>Total</u>
SALDO EM 31 DE DEZEMBRO DE 2019	-	(1.140.285)	-	(1.140.285)
Superávit (déficit) do exercício	-	-	34.716	34.716
Transferência de superávit (déficit) Com restrição	-	34.716	(34.716)	-
SALDO EM 31 DE DEZEMBRO DE 2020	-	(1.105.569)	-	(1.105.569)
Superávit (déficit) do exercício	-	-	30.456	30.456
Transferência de superávit (déficit) Com restrição	-	30.456	(30.456)	-
SALDO EM 31 DE DEZEMBRO DE 2021	-	(1.075.113)	-	(1.075.113)
Superávit (déficit) do exercício	-	-	119.073	119.073
Transferência de superávit (déficit) Com restrição	-	119.073	(119.073)	-
SALDO EM 31 DE DEZEMBRO DE 2022	-	(956.040)	-	(956.040)

As notas explicativas da Administração são parte integrante das demonstrações financeiras.

Tony Graciano
Presidente
Diretoria Administrativa
F.S.C.M.F

7

Lidia Mara Alves Araujo
Contador
CRC - SP 269884/0-6

AMBULATÓRIO MÉDICO DE ESPECIALIDADES TAQUARITINGA - AME
TAQUARITINGA/ - FUNDAÇÃO SANTA CASA DE MISERICÓRDIA DE FRANCA
CNPJ 47.969.134/0006-93

Demonstração do Fluxo de Caixa
Para os exercícios findos em 31 de dezembro de 2022, 2021 e de 2020
Em Reais

	2022	2021	2020
ATIVIDADES OPERACIONAIS			
Superávit (déficit) do período	119.073	30.456	34.716
Aumento (diminuição) dos itens que não afetam o caixa:			
Depreciação e amortização	-	-	-
Perdas (ganhos) na alienação sobre o ativo imobilizado	-	-	-
Redução (aumento) do ativo			
Estoques	(119.633)	(16.138)	(47.887)
Contrato de Gestão	(7.539.558)	(6.671.850)	-
Outros ativos	(2.688)	(14.521)	(14.231)
Aumento (redução) do passivo			
Fornecedores	137.114	132.387	(271.269)
Obrigações sociais e fiscais	11.887	13.623	23.287
Recursos a realizar contrato de gestão	7.369.611	6.848.356	117.503
Provisão de férias	21.495	37.263	20.175
Outros passivos	199.119	141.553	294.261
Geração (utilização) de caixa das atividades operacionais	196.420	501.129	156.555
ATIVIDADES DE INVESTIMENTOS			
Aquisições de ativo imobilizado (Nota 17)	(127.337)	(33.766)	(418.201)
Aquisições de ativo intangível	-	-	(9.000)
Geração (utilização) de caixa em atividades de investimentos	(127.337)	(33.766)	(427.201)
ATIVIDADES DE FINANCIAMENTOS			
Recebimentos de empréstimos e financiamentos	-	-	-
Pagamentos de empréstimos e financiamentos	-	-	-
Geração (utilização) de caixa em atividades de financiamentos	-	-	-
Aumento (diminuição) no caixa e equivalentes	69.083	467.363	(270.646)
Caixa e equivalentes no início do período	1.321.861	854.498	1.125.144
Caixa e equivalentes no fim do período	1.390.944	1.321.861	854.498
Aumento (diminuição) no caixa e equivalentes	69.083	467.363	(270.646)

As notas explicativas da Administração são parte integrante das demonstrações financeiras.

Tony Graciano
 Presidente
 Diretoria Administrativa
 F.S.C.M.F

8

Lidia Mara Alves Araujo
 Contador
 CRC - SP 269884/0-6

**AMBULATÓRIO MÉDICO DE ESPECIALIDADES TAQUARITINGA – AME
TAQUARITINGA/ - FUNDAÇÃO SANTA CASA DE MISERICÓRDIA DE FRANCA
CNPJ 47.969.134/0006-93**

**Notas Explicativas da Administração às Demonstrações Financeiras
Para os exercícios findos em 31 de dezembro de 2022, 2021 e de 2020
Em Reais**

1. CONTEXTO OPERACIONAL

O AME Taquaritinga faz parte do DRS III - Araraquara, com sede em Araraquara, que está dividido em quatro Regiões de Saúde a saber: Central, Centro Oeste, Norte e Coração. Além do AME Taquaritinga, a DRS III faz a distribuição das vagas do AME São Carlos e AME Américo Brasiliense. Bimestralmente a DRS III realiza um fórum com todos os AME's, onde é possível realizar uma roda de conversa, integração dos serviços na região, troca de experiência e uma aproximação entre a gestão dos mesmos, o que permite rever e aprimorar formas de trabalho, fluxo e serviços, na pandemia foi suspenso temporariamente as reuniões, mas já retomadas via aplicativo de Chamadas de Vídeo.

Mensalmente realiza 4.914 consultas médicas (22 especialidades), 1.920 consultas não médicas (7 especialidades), 545 cirurgias e 765 exames externos.

Com a política de Humanização e norteado pelos princípios do SUS pensa e trabalha a pessoa de modo integral, proporcionando para usuários e colaboradores um ambiente propício para troca de saberes, que como resultado gera ações e programas para gestão do ambulatório, com melhorias ambientais e atendimento com qualidade e segurança.

Recentemente foi credenciado pelo Ministério da Saúde como Hospital Dia, possibilitando o incremento de novas cirurgias beneficiando ainda mais a região, também participou do processo de convocação para gestão do contrato. O Grupo Santa Casa de Franca mais uma vez conseguiu a renovação do contrato de gestão e permanecerá à frente na gestão deste equipamento de saúde por mais 5 anos.

2. APRESENTAÇÃO DAS DEMONSTRAÇÕES FINANCEIRAS

As demonstrações financeiras foram elaboradas e estão apresentadas em conformidade com as práticas contábeis emanadas da legislação societária brasileira e levam em consideração a Norma Brasileira de Contabilidade – ITG 2002 (R1) específica para Entidades sem Finalidades de Lucros e a NBC TG 1000 – Contabilidade para Pequenas e Médias Empresas emitidas pelo Conselho Federal de Contabilidade para preparação de suas demonstrações financeiras.

As demonstrações financeiras indicam que esta Filial incorreu um passivo a descoberto de R\$ 956.040 durante o exercício findo em 31 de dezembro de 2022, porém trata-se de um fato pontual sendo as demonstrações financeiras consolidada não indicam situação ou problemas sobre incerteza de continuidade, sendo que o Patrimônio Líquido Consolidado está positivo. Nossa opinião não está ressalvada em relação a esse assunto.

RESUMO DAS PRINCIPAIS PRÁTICAS CONTÁBEIS

a) Moeda funcional e de apresentação

As Demonstrações financeiras estão apresentadas em reais, que é a moeda funcional da Entidade.

9

Tony Graciano
Presidente
Diretoria Administrativa
F.S.C.M.F

Lidia Mara Alves Araujo
Contador
CRC - SP 269884/0-6

b) Apuração das receitas e despesas do exercício

As receitas e despesas são registradas considerando o regime de competência de exercícios, e são apuradas através dos comprovantes de recebimento, entre eles, Avisos Bancários, Recibos e outros. As despesas da entidade são apuradas através de Notas Fiscais e Recibos em conformidade com as exigências fisco legais.

c) Estimativas contábeis

A elaboração de demonstrações financeiras de acordo com as práticas contábeis adotadas no Brasil requer que a Administração use de julgamento na determinação e registro de estimativas e premissas que incluem a provisão para contingências. A liquidação das transações envolvendo essas estimativas poderá resultar em valores diferentes dos estimados, devido a imprecisões inerentes ao processo de sua determinação. A entidade revisa as estimativas e premissas, pelo menos, anualmente.

d) Instrumento financeiros

Instrumentos financeiros não derivativos incluem caixa e equivalentes de caixa, contas a receber e outros recebíveis, contas a pagar e outras obrigações.

e) Ativos circulantes e não circulantes

Caixa e equivalentes de caixa

Os valores registrados em disponibilidades referem-se a saldos bancários de livre movimentação e aplicações financeiras de liquidez imediatas com baixo risco de variação no valor de mercado, e consideradas como equivalentes de caixa.

Aplicações financeiras

São registradas pelos valores de custo acrescidos dos rendimentos auferidos até as datas dos balanços, que não excedem o seu valor de mercado ou de realização.

Estoques

São demonstrados ao custo médio de aquisição, que não excedem o custo de reposição ou valor líquido de realização.

f) Passivos circulantes e não circulantes

São demonstrados pelos valores conhecidos ou calculáveis acrescidos, quando aplicável, dos correspondentes encargos, variações monetárias e/ou cambiais incorridas até a data do balanço patrimonial. Quando aplicável os passivos circulantes e não circulantes são registrados em valor presente, com base em taxas de juros que refletem o prazo, a moeda e o risco de cada transação.



Tony Graciano
Presidente
Diretoria Administrativa
F.S.C.M.F

10



Lidia Mara Alves Araujo
Contador
CRC - SP 269884/0-6

Provisões

As provisões são reconhecidas, quando a Entidade possui uma obrigação legal ou constituída como resultado de um evento passado, e é provável que um recurso econômico seja requerido para saldar a obrigação. As provisões são registradas tendo como base as melhores estimativas do risco envolvido.

g) Aplicação de recursos

Os recursos da entidade foram aplicados em suas finalidades institucionais, de conformidade com seu Estatuto Social, demonstrados pelas suas Despesas e Investimentos Patrimoniais.

3. APLICAÇÕES FINANCEIRAS - COM RESTRIÇÃO

	2022	2021	2020
Aplicações em fundos de investimentos	1.390.703	1.321.861	854.498
Total	1.390.703	1.321.861	854.498

Tais valores serão executados para compra de materiais médico-hospitalares, medicamentos, de consumo conforme as necessidades, verbas rescisórias em caso de rescisão do contrato de Gestão, bem como a manutenção preventiva, eventual substituição dos equipamentos e serviços.

4. CONTRATO DE GESTÃO – AME TAQUARITINGA

	2022	2021
Contrato de Gestão AME Taquaritinga	14.211.408	6.671.850
Total	14.211.408	6.671.850

Tais valores são referentes ao Termo Aditivo 01/2022 do Contrato de Gestão PROCESSO SPDOC no nº 001.0500.000.022/2017 e a partir de 01 de julho de 2022 PROCESSO ORIGEM nº SES – PRC – 2022-06606 para o custeio da unidade nos 12 meses de 2023. Devido a vigência do contrato ser 30/06/2022 o valor em 2021 correspondia apenas a 6 meses.

5. MOVIMENTAÇÃO DO IMOBILIZADO – COM RESTRIÇÃO

2022:

Descrição	Taxa	Saldo	Adições	Baixas	Transf.	Saldo
	Anual	31.12.2021				31.12.2022
	%	R\$	R\$		R\$	R\$
Custo						
Aparelhos de Informática		266.245	-	-	-	286.245
Equipamentos hospitalares		397.348	101.418	-	-	498.765
Instrumentos médicos		103.993	13.880	-	-	117.873
Móveis e utensílios		369.991	8.169	-	-	378.160
Máquinas e equipamentos		155.115	3.870	-	-	158.985
Benfeitorias		250.694	-	-	-	250.694
Total		1.543.386	127.337	-	-	1.670.723

Tony Graciano
Presidente
Diretoria Administrativa
F.S.C.M.F

Lidia Mara Alves Araujo
Contador
CRC - SP 269884/0-6

2021:

<u>Descrição</u>	<u>Taxa</u>	<u>Saldo</u>	<u>Adições</u>	<u>Baixas</u>	<u>Transf.</u>	<u>Saldo</u>
	<u>Anual</u>	<u>31.12.2020</u>				<u>31.12.2021</u>
	%	R\$	R\$			R\$
Custo						
Aparelhos de Informática		256.038	10.207	-	-	266.245
Equipamentos hospitalares		397.348	-	-	-	397.348
Instrumentos médicos		89.850	14.143	-	-	103.993
Móveis e utensílios		369.991	-	-	-	369.991
Máquinas e equipamentos		145.699	9.416	-	-	155.115
Benfeitorias		250.694	-	-	-	250.694
Total		1.509.620	33.766	-	-	1.543.386

2020:

<u>Descrição</u>	<u>Taxa</u>	<u>Saldo</u>	<u>Adições</u>	<u>Baixas</u>	<u>Transf.</u>	<u>Saldo</u>
	<u>Anual</u>	<u>31.12.2019</u>				<u>31.12.2020</u>
	%	R\$	R\$			R\$
Custo						
Aparelhos de Informática		223.433	32.605	-	-	256.038
Equipamentos hospitalares		185.254	212.094	-	-	397.348
Instrumentos médicos		16.596	73.254	-	-	89.850
Móveis e utensílios		290.094	79.897	-	-	369.991
Máquinas e equipamentos		114.540	31.159	-	-	145.699
Benfeitorias		250.694	-	-	-	250.694
Total		1.080.611	429.009	-	-	1.509.620

6. MOVIMENTAÇÃO DO INTANGÍVEL – COM RESTRIÇÃO

2022:

<u>Descrição</u>	<u>Taxa</u>	<u>Saldo</u>	<u>Adições</u>	<u>Baixas</u>	<u>Transf.</u>	<u>Saldo</u>
	<u>Anual</u>	<u>31.12.2021</u>				<u>31.12.2022</u>
	%	R\$	R\$	R\$	R\$	R\$
Custo						
Direito de uso de softwares		138.344	-	-	-	138.344
Total		138.344	-	-	-	138.344

2021:

<u>Descrição</u>	<u>Taxa</u>	<u>Saldo</u>	<u>Adições</u>	<u>Baixas</u>	<u>Transf.</u>	<u>Saldo</u>
	<u>Anual</u>	<u>31.12.2020</u>				<u>31.12.2021</u>
	%	R\$	R\$	R\$	R\$	R\$
Custo						
Direito de uso de softwares		138.344	-	-	-	138.344
Total		138.344	-	-	-	138.344

12

 Tony Graciano
 Presidente
 Diretoria Administrativa
 F.S.C.M.F

 Lidia Mara Alves Araujo
 Contador
 CRC - SP 269884/0-6

2020:

Descrição	Taxa Anual %	Saldo	Adições	Baixas	Transf.	Saldo
		31.12.2019 R\$				31.12.2020 R\$
Custo						
Direito de uso de softwares		129.344	9.000	-	-	138.344
Total		129.344	9.000	-	-	138.344

7. HONORARIOS MÉDICOS

	2022	2021	2020
Honorários Médicos PF	-	-	3.854
Honorários Médicos PJ	454.988	424.347	311.963
Total	454.988	424.347	315.817

8. OBRIGAÇÕES TRABALHISTAS E SOCIAIS

	2022	2021	2020
Salários a pagar	178.481	173.956	161.786
FGTS a recolher	28.808	26.105	23.985
INSS a recolher	21.143	20.678	18.441
Outros	-	-	241
Total	228.432	220.739	204.453

9. RECURSOS A REALIZAR CONTRATO DE GESTÃO

Os valores registrados no passivo decorrentes aos Contrato de Gestão a Realizar em 2022 no montante de R\$ 15.490.626 (R\$ 8.121.015 em 2021 e R\$ 1.272.659 em 2020) serão executados em exercícios posteriores para compra de materiais médico-hospitalares, medicamentos e de consumo conforme as necessidades do Ambulatório e verbas rescisórias em caso de rescisão do Contrato de Gestão, bem como a manutenção preventiva, eventual substituição dos equipamentos e serviços.

	2022	2021	2020
Recursos a realizar contrato de gestão estoque	320.614	200.982	184.843
Recursos a realizar contrato de gestão custeio	15.168.885	7.920.033	1.087.816
Recursos a realizar contrato de gestão investimento	1.127	-	-
Total	15.490.626	8.121.015	1.272.659

Tony Graciano
 Presidente
 Diretoria Administrativa
 F.S.C.M.F

Lidia Mara Alves Araujo
 Contador
 CRC - SP 259884/0-6

10. GESTÃO PÚBLICA IMOBILIZADO

A entidade possui o montante de R\$ 1.809.068 (R\$ 1.681.730 em 2021 e R\$ 1.647.964 em 2020) de imobilizado Gestão Pública. em decorrência do contrato de gestão Clausula Segunda Item 6 que menciona: "6- Administrar os bens móveis e imóveis cujo uso lhe fora permitido, em conformidade com o disposto nos respectivos termos de permissão de uso, até sua restituição ao Poder Público", nesse sentido os bens compõem o balanço patrimonial no ativo e passivo, conseqüentemente não estão reconhecidas as despesas de depreciação.

11. CONTRATO DE GESTÃO

Durante os exercícios de 2022, 2021 e 2020 a entidade recebeu subsídios através de Contrato de Gestão firmado com órgãos estaduais cujos valores contabilizados em receita:

	2022	2021	2020
Contrato de Gestão nº 001.0500.000.022/2017	14.084.673	12.073.624	12.611.013
Investimento	3.807	-	-
Total	14.088.480	12.073.624	12.611.013

12. DOAÇÕES

	2022	2021	2020
Doações de medicamentos de uso específico - Oftalmologia	114.729	17.694	32.015
Total	114.729	17.694	32.015

13. CUSTOS DOS SERVIÇOS

	2022	2021	2020
Com pessoal e encargos	2.430.858	2.141.235	2.168.296
Honorários médicos	5.585.007	5.046.501	5.458.689
Materiais de uso médico	1.043.662	843.875	802.495
Materiais de manutenção	6.040	20.515	13.582
Produtos de nutrição	89.607	65.395	55.398
Custos gerais	883.118	535.045	469.037
Serviços técnicos em saúde	1.105.716	794.541	1.048.944
Outros custos	304	20.640	1.152
Total	11.144.312	9.467.747	10.017.593

Tony Graciano
Presidente
Diretoria Administrativa
F.S.C.M.F

Lidia Mara Ahyes Araujo
Contador
CRC - SP 269884/0-6

14. RESULTADO FINANCEIRO

Resultado Financeiro Líquido	2022	2021	2020
Receita financeira	2.152	275	53
Despesa financeira	(7.817)	(7.275)	(7.920)
Total resultado financeiro líquido	(5.665)	(7.000)	(7.867)

15. RENÚNCIA FISCAL

Em atendimento a ITG 2002 (R1) a Entidade tem os tributos mencionados abaixo como base de sua renúncia fiscal: INSS Quota Patronal, PIS sobre receitas, PIS sobre Fopag, COFINS sobre receitas, ISS sobre receitas, IPTU, IRPJ, CSLL, IRRF s/ aplicações financeiras.

16. CONTINGÊNCIAS A PAGAR

Em 31 de dezembro de 2022 a entidade não responde por processos judiciais e administrativos que envolvem responsabilidades contingenciais.

17. APLICAÇÃO DE SUBVENÇÕES E CONVÊNIOS ESPECÍFICO

Em atendimento a ITG 2002 (R1) a Entidade está demonstrando a aplicação dos recursos e as responsabilidades decorrentes de tais recursos, conforme abaixo:

POSIÇÃO EM 31.12.2022 - EM REAIS

Modalidade e Órgão	Projeto	Responsabilidades Decorrentes	Recebido em 2022 R\$	Rendimento de Aplicações Financeiras e Outras Receitas 2022 R\$	Aplicado em Custeio em 2022 R\$	Aplicado em Investimento em 2022 R\$
Contrato de Gestão nº 001.0500.000.022/2017 / Termo Aditivo nº 01/2021, 02/2021 e 03/2021., Secretária de Estado da Saúde – Coordenadoria de Gestão de Contratos de Serviços de Saúde	Operacionalização da gestão e execução, pela contratada, das atividades e serviços de saúde no Ambulatório Médico de Especialidade de Taquaritinga - AME Taquaritinga / Unidade Ambulatorial.	Prestar os serviços de saúde conforme Anexo Técnico I do Contrato de Gestão; Dar atendimento exclusivo aos usuários do SUS; administrar os bens móveis e imóveis cujo uso lhe fora permitido, entre outras.	Custeio R\$ 13.762.140 Investimento R\$ 95.307	Rendimento de Aplicações Financeiras R\$ 138.138 Outras Receitas R\$ 119.359	R\$ 14.088.480	R\$ 127.337
TOTAL			R\$ 13.857.447	R\$ 307.497	R\$ 14.088.480	R\$ 127.337

Tony Graciano
Presidente
Diretoria Administrativa
F.S.C.M.F

15

Lidia Mara Alves Araujo
Contador
CRC - SP 269884/0-6

POSIÇÃO EM 31.12.2021 - EM REAIS

Modalidade e Órgão	Projeto	Responsabilidades Decorrentes	Recebido em 2021 R\$	Rendimento de Aplicações Financeiras e Outras Receitas 2021 R\$	Aplicado em Custeio em 2021 R\$	Aplicado em Investimento em 2021 R\$
Contrato de Gestão nº 001.0500.000.022/2017 / Termo Aditivo nº 01/2021, 02/2021 e 03/2021., Secretaria de Estado da Saúde – Coordenadoria de Gestão de Contratos de Serviços de Saúde	Operacionalização da gestão e execução, pela contratada, das atividades e serviços de saúde no Ambulatório Médico de Especialidade de Taquaritinga - AME Taquaritinga / Unidade Ambulatorial.	Prestar os serviços de saúde conforme Anexo Técnico I do Contrato de Gestão; Dar atendimento exclusivo aos usuários do SUS; administrar os bens móveis e imóveis cujo uso lhe fora permitido, entre outras.	R\$ 12.233.144	Rendimentos de Aplicações Financeiras R\$ 50.752 Outras receitas 30.456	R\$ 12.073.624	R\$ 33.766
TOTAL			R\$ 12.233.144	R\$ 81.208	R\$ 12.073.624	R\$ 33.766

POSIÇÃO EM 31.12.2020 - EM REAIS

Modalidade e Órgão	Projeto	Responsabilidades Decorrentes	Recebido em 2020 R\$	Rendimento de Aplicações Financeiras e Outras Receitas 2020 R\$	Aplicado em Custeio em 2020 R\$	Aplicado em Investimento em 2020 R\$
Contrato de Gestão nº 001.0500.000.022/2017 / Termo Aditivo nº 01/2019, (Termo Aditivo) nº 02/2019(Termo Aditivo), nº 03/2019(Termo Aditivo) Secretaria de Estado da Saúde – Coordenadoria de Gestão de Contratos de Serviços de Saúde	Operacionalização da gestão e execução, pela contratada, das atividades e serviços de saúde no Ambulatório Médico de Especialidade de Taquaritinga - AME Taquaritinga / Unidade Ambulatorial.	Prestar os serviços de saúde conforme Anexo Técnico I do Contrato de Gestão; Dar atendimento exclusivo aos usuários do SUS; administrar os bens móveis e imóveis cujo uso lhe fora permitido, entre outras.	R\$13.082.040	Receitas financeiras R\$ 22.854 Outras receitas R\$ 34.886	R\$ 12.611.013	Equipamentos e outros R\$ 427.201
TOTAL			R\$ 13.082.040	R\$ 57.740	R\$ 12.611.013	R\$ 427.201



Tony Graciano
 Presidente
 Diretoria Administrativa
 F.S.C.M.F

Lidia Mara Alves Araujo
 Contador
 CRC - SP 269884/O-6

18. EXECUÇÃO DO CONTRATO DE GESTÃO

Foram executadas as seguintes atividades em 2022:

METAS – 2022			
Consultas Médicas	Contratadas	Realizadas	%
Primeiras Consultas - Rede	20.232	17.851	-11,77
Interconsultas	4.440	7.730	74,10
Consultas Subsequentes	34.296	34.911	1,79
TOTAL	58.968	60.492	2,58
Consultas Não Médicas	Contratadas	Realizadas	%
Primeiras Consultas Não Médicas	18.000	18.599	3,33
Interconsultas Não Médicas			
Consultas Subsequentes Não Médicas			
Procedimentos Terapêuticos/Sessões	5.040	6.033	19,70
TOTAL	23.040	24.632	6,91
Atividade Ambulatorial – Serviço Social	Contratadas	Realizadas	%
Atendimentos realizados		3.256	
TOTAL		3.256	
Cirurgias Ambulatoriais	Contratadas	Realizadas	%
CMA	2.580	2.787	8,02
TOTAL	2.580	2.787	8,02
cma	4.260	4.701	10,35
TOTAL	4.260	4.701	10,35
SADT Externo	Contratadas	Realizadas	%
Radiologia (RX, mamografia)	336	374	11,31
Ultrassonografia	5.640	5.194	-7,91
Diagnostico por endoscopia	1.620	1.623	0,19
Métodos diagnósticos em especialidades	1.584	1.833	15,72
TOTAL	9.180	9.244	0,70
SADT Interno	Contratadas	Realizadas	%
Diagnostico em laboratório clínico	-	89.118	-
Diagnostico por anatomia patológica e cito patológica	-	3.833	-
Radiologia (RX, mamografia)	-	7.426	-
Ultrassonografia	-	7.487	-
Diagnostico por endoscopia	-	2.080	-
Métodos diagnósticos em especialidades	-	46.317	-
TOTAL		156.261	

 Tony Graciano
 Presidente
 Diretoria Administrativa
 F.S.C.M.F

 Lidia Mara Ayes Araújo
 Contador
 CRC - SP 269884/0-6

Projeto Especial "Corujão da Saúde - Oftalmologia"	Contratadas	Realizadas	%
Facoemulsificação c/ Implante de Lente Intra-Ocular	180	205	13,89
TOTAL.	180	205	13,89
METAS – 1º Semestre de 2022			
Consultas Médicas	Contratadas	Realizadas	%
Primeiras Consultas - Rede	10.116	8.786	-13,15
Interconsultas	2.220	3.605	62,39
Consultas Subsequentes	17.148	17.197	0,29
TOTAL	29.484	29.588	0,35
Consultas Não Médicas	Contratadas	Realizadas	%
Primeiras Consultas Não Médicas	9.000	8.919	-0,90
Interconsultas Não Médicas			
Consultas Subsequentes Não Médicas			
Procedimentos Terapêuticos/Sessões	2.520	2.910	15,48
TOTAL	11.520	11.829	2,68
Atividade Ambulatorial – Serviço Social	Contratadas	Realizadas	%
Atendimentos realizados		1.417	
TOTAL		1.417	
Cirurgias Ambulatoriais			
CMA	1.140	1.174	2,98
TOTAL	1.140	1.174	2,98
cma	2.130	2.272	6,67
TOTAL	2.130	2.272	6,67
SADT Externo	Contratadas	Realizadas	%
Radiologia (RX, mamografia)	168	160	-4,76
Ultrassonografia	2.820	2.715	-3,72
Diagnostico por endoscopia	810	808	-0,25
Métodos diagnósticos em especialidades	792	993	25,38
TOTAL	4.590	4.676	1,87
SADT Interno	Contratadas	Realizadas	%
Diagnostico em laboratório clínico	-	39.101	-
Diagnostico por anatomia patológica e cito patológica	-	1.979	-
Radiologia (RX, mamografia)	-	2.770	-
Ultrassonografia	-	3.825	-
Diagnostico por endoscopia	-	1.009	-
Métodos diagnósticos em especialidades	-	22.512	-
TOTAL		71.196	

Tony Graciano
 Presidente
 Diretoria Administrativa
 F.S.C.M.F

Lidia Mara Ayes Araujo
 Contador
 CRC - SP 269884/0-6

Projeto Especial "Corujão da Saúde - Oftalmologia"	Contratadas	Realizadas	%
Cirurgias Oftalmológicas			
Facoemulsificação c/ Implante de Lente Intra-Ocular	180	205	13,89
TOTAL	180	205	13,89
METAS – 2º Semestre de 2022			
Consultas Médicas	Contratadas	Realizadas	%
Primeiras Consultas - Rede	10.116	9.065	-10,39
Interconsultas	2.220	4.125	85,81
Consultas Subsequentes	17.148	17.714	3,30
TOTAL	29.484	30.904	4,82
Consultas Não Médicas	Contratadas	Realizadas	%
Primeiras Consultas Não Médicas	9.000	9.680	7,56
Interconsultas Não Médicas			
Consultas Subsequentes Não Médicas			
Procedimentos Terapêuticos/Sessões	2.520	3.123	23,93
TOTAL	11.520	12.803	11,14
Atividade Ambulatorial – Serviço Social	Contratadas	Realizadas	%
Atendimentos realizados		1.839	
TOTAL		1.839	
Cirurgias Ambulatoriais	Contratadas	Realizadas	%
CMA	1.440	1.613	12,01
TOTAL	1.440	1.613	12,01
cma	2.130	2.429	14,04
TOTAL	2.130	2.429	14,04
SADT Externo	Contratadas	Realizadas	%
Radiologia (RX, mamografia)	168	214	27,38
Ultrassonografia	2.820	2.479	-12,09
Diagnostico por endoscopia	810	815	-0,74
Métodos diagnósticos em especialidades	792	1.060	33,84
TOTAL	4.590	4.568	-0,48
SADT Interno	Contratadas	Realizadas	%
Diagnostico em laboratório clínico	-	50.017	-
Diagnostico por anatomia patológica e cito patológica	-	1.854	-
Radiologia (RX, mamografia)	-	4.656	-
Ultrassonografia	-	3.662	-
Diagnostico por endoscopia	-	1.071	-
Métodos diagnósticos em especialidades	-	23.805	-
TOTAL		85.065	

Tony Graciano
 Presidente
 Diretoria Administrativa
 F.S.C.M.F

Lidia Mara Alves Araujo
 Contador
 CRC - SP 269884/0-6

[The main body of the page contains a large area of extremely faint, illegible text, possibly representing a table or a list of entries.]

1900
1901
1902
1903
1904
1905
1906
1907
1908
1909
1910
1911
1912
1913
1914
1915
1916
1917
1918
1919
1920
1921
1922
1923
1924
1925
1926
1927
1928
1929
1930
1931
1932
1933
1934
1935
1936
1937
1938
1939
1940
1941
1942
1943
1944
1945
1946
1947
1948
1949
1950
1951
1952
1953
1954
1955
1956
1957
1958
1959
1960
1961
1962
1963
1964
1965
1966
1967
1968
1969
1970
1971
1972
1973
1974
1975
1976
1977
1978
1979
1980
1981
1982
1983
1984
1985
1986
1987
1988
1989
1990
1991
1992
1993
1994
1995
1996
1997
1998
1999
2000

Foram executadas as seguintes atividades em 2021:

METAS – 2021			
Consultas Médicas	Contratadas	Realizadas	%
Primeiras Consultas - Rede	22.932	19.999	-12,79
Interconsultas	4.440	5.014	12,93
Consultas Subsequentes	31.596	32.668	3,39
TOTAL	58.968	57.681	-2,18
Consultas Não Médicas	Contratadas	Realizadas	%
Primeiras Consultas Não Médicas	16.656	14.257	-14,40
Interconsultas Não Médicas			
Consultas Subsequentes Não Médicas			
Procedimentos Terapêuticos/Sessões	4.668	7.140	52,96
TOTAL	21.324	21.397	0,34
Atividade Ambulatorial – Serviço Social	Contratadas	Realizadas	%
Atendimentos realizados	-	3.274	
TOTAL			
Cirurgias Ambulatoriais	Contratadas	Realizadas	%
CMA	2.112	2.182	3,31
TOTAL	2.112	2.182	3,31
cma	4.260	4.190	-1,64
TOTAL	4.260	4.190	-1,64
SADT Externo	Contratadas	Realizadas	%
Radiologia (RX, mamografia)	264	324	22,73
Ultrassonografia	5.256	5.300	0,84
Diagnostico por endoscopia	1.380	1.282	-7,10
Métodos diagnósticos em especialidades	1.464	1.539	5,12
TOTAL	8.364	8.445	0,97
SADT Interno	Contratadas	Realizadas	%
Diagnostico em laboratório clínico	-	51.722	-
Diagnostico por anatomia patológica e cito patológica	-	4.254	-
Radiologia (RX, mamografia)	-	5.530	-
Ultrassonografia	-	5.586	-
Diagnostico por endoscopia	-	1.574	-
Métodos diagnósticos em especialidades	-	49.138	-
TOTAL	-	117.804	-
Exames de Alta Suspeição - Oncologia	Contratadas	Realizadas	%
Colonoscopia	16	20	25,00
Esogastroduodenoscopia	240	259	7,92
TOTAL	256	279	9,98
Projeto Especial "Corujão da Saúde - Oftalmologia"	Contratadas	Realizadas	%
Biometria Ultrassônica (Monocular)	150	175	16,67
Facoemulsificação c/ Implante de Lente Intra-Ocular	150	177	18,00
TOTAL	300	352	17,33

METAS – 1º Semestre de 2021			
Consultas Médicas	Contratadas	Realizadas	%
Primeiras Consultas - Rede	11.016	9.602	-12,84
Interconsultas	2.220	2.490	12,16
Consultas Subsequentes	16.248	17.886	10,08
TOTAL	29.484	29.978	1,68
Consultas Não Médicas	Contratadas	Realizadas	%
Primeiras Consultas Não Médicas	8.328	6.974	-16,26
Interconsultas Não Médicas			
Consultas Subsequentes Não Médicas			
Procedimentos Terapêuticos/Sessões	2.334	3.907	67,40
TOTAL	10.662	10.881	2,05
Atividade Ambulatorial – Serviço Social	Contratadas	Realizadas	%
Atendimentos realizados	-	1.654	-
TOTAL	-	1.654	-
Cirurgias Ambulatoriais	Contratadas	Realizadas	%
CMA	1.056	1.105	4,64
TOTAL	1.056	1.105	4,64
cna	2.130	2.102	-1,31
TOTAL	2.130	2.102	-1,31
SADT Externo	Contratadas	Realizadas	%
Radiologia (RX, mamografia)	132	133	0,76
Ultrassonografia	2.628	2.520	4,11
Diagnostico por endoscopia	690	635	-7,97
Métodos diagnósticos em especialidades	732	695	-5,05
TOTAL	4.182	3.983	-4,76
SADT Interno	Contratadas	Realizadas	%
Diagnostico em laboratório clínico	-	25.184	-
Diagnostico por anatomia patológica e cito patológica	-	1.862	-
Radiologia (RX, mamografia)	-	2.305	-
Ultrassonografia	-	2.620	-
Diagnostico por endoscopia	-	665	-
Métodos diagnósticos em especialidades	-	25.687	-
TOTAL	-	58.323	-
Exames de Alta Suspeição - Oncologia	Contratadas	Realizadas	%
Colonoscopia	-	-	-
Esogastroduodenoscopia	-	-	-
TOTAL	-	-	-

 Tony Graciano
 Presidente
 Diretoria Administrativa
 F.S.C.M.F

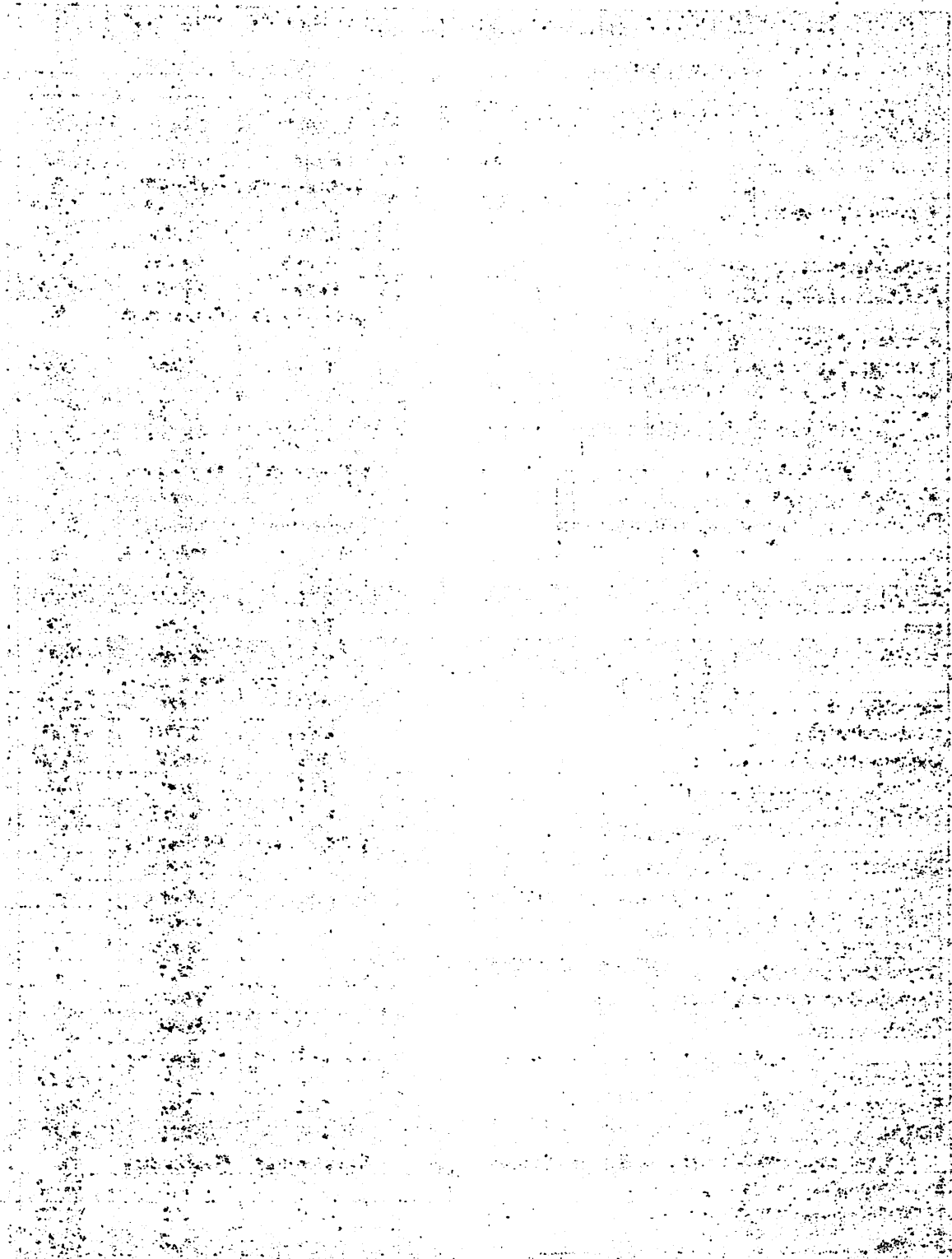

 Lidia Mara Ayes Araujo
 Contador
 CRC - SP 269884/0-6



~~12.01.11
Muzon Administration
Puducherry
Tamil Nadu~~

12.01.11
Muzon Administration
Puducherry
Tamil Nadu

Projeto Especial "Corujão da Saúde - Oftalmologia"	Contratadas	Realizadas	%
Exames em Oftalmologia	-	-	-
Biometria Ultrassônica (Monocular)	-	-	-
Cirurgias Oftalmológicas	-	-	-
Facoemulsificação c/ Implante de Lente Intra-Ocular	-	-	-
TOTAL	-	-	-
METAS – 2º Semestre de 2021			
Consultas Médicas	Contratadas	Realizadas	%
Primeiras Consultas - Rede	11.916	10.397	-12,75
Interconsultas	2.220	2.524	13,69
Consultas Subsequentes	15.348	14.782	-3,69
TOTAL	29.484	27.703	-6,04
Consultas Não Médicas	Contratadas	Realizadas	%
Primeiras Consultas Não Médicas	8.328	7.283	-12,55
Interconsultas Não Médicas			
Consultas Subsequentes Não Médicas	2.334	3.233	38,52
Procedimentos Terapêuticos/Sessões	-	-	-
TOTAL	10.662	10.516	-1,37
Atividade Ambulatorial – Serviço Social	Contratadas	Realizadas	%
Atendimentos realizados	-	1.620	-
TOTAL	-	-	-
Cirurgias Ambulatoriais	Contratadas	Realizadas	%
CMA	1.056	1.077	1,99
TOTAL	1.056	1.077	1,99
cma	2.130	2.088	-1,97
TOTAL	2.130	2.088	-1,97
ADT Externo	Contratadas	Realizadas	%
Radiologia (RX, mamografia)	132	191	44,70
Ultrassonografia	2.628	2.780	5,78
Diagnostico por endoscopia	690	647	-6,23
Métodos diagnósticos em especialidades	732	844	15,30
TOTAL	4.182	4.462	6,70
SADT Interno	Contratadas	Realizadas	%
Diagnostico em laboratório clínico	-	26.538	-
Diagnostico por anatomia patológica e cito patológica	-	2.392	-
Radiologia (RX, mamografia)	-	3.225	-
Ultrassonografia	-	2.966	-
Diagnostico por endoscopia	-	909	-
Métodos diagnósticos em especialidades	-	23.451	-
TOTAL	-	59.481	-
Exames de Alta Suspeição - Oncologia	Contratadas	Realizadas	%
Colonoscopia	16	20	25,00
Esogastroduodenoscopia	240	259	7,92
TOTAL	256	279	8,98
Projeto Especial "Corujão da Saúde - Oftalmologia"	Contratadas	Realizadas	%
Biometria Ultrassônica (Monocular)	150	175	16,66
Facoemulsificação c/ Implante de Lente Intra-Ocular	150	177	18,00
TOTAL	300	352	17,33

Tony Graciano
 Presidente
 Diretoria Administrativa
 F.S.C.M.F

Lidia Mara Ayes Araujo
 Contador
 CRC - SP 259884/0-6

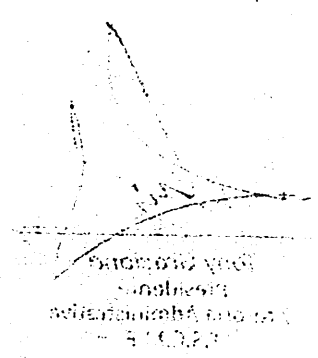
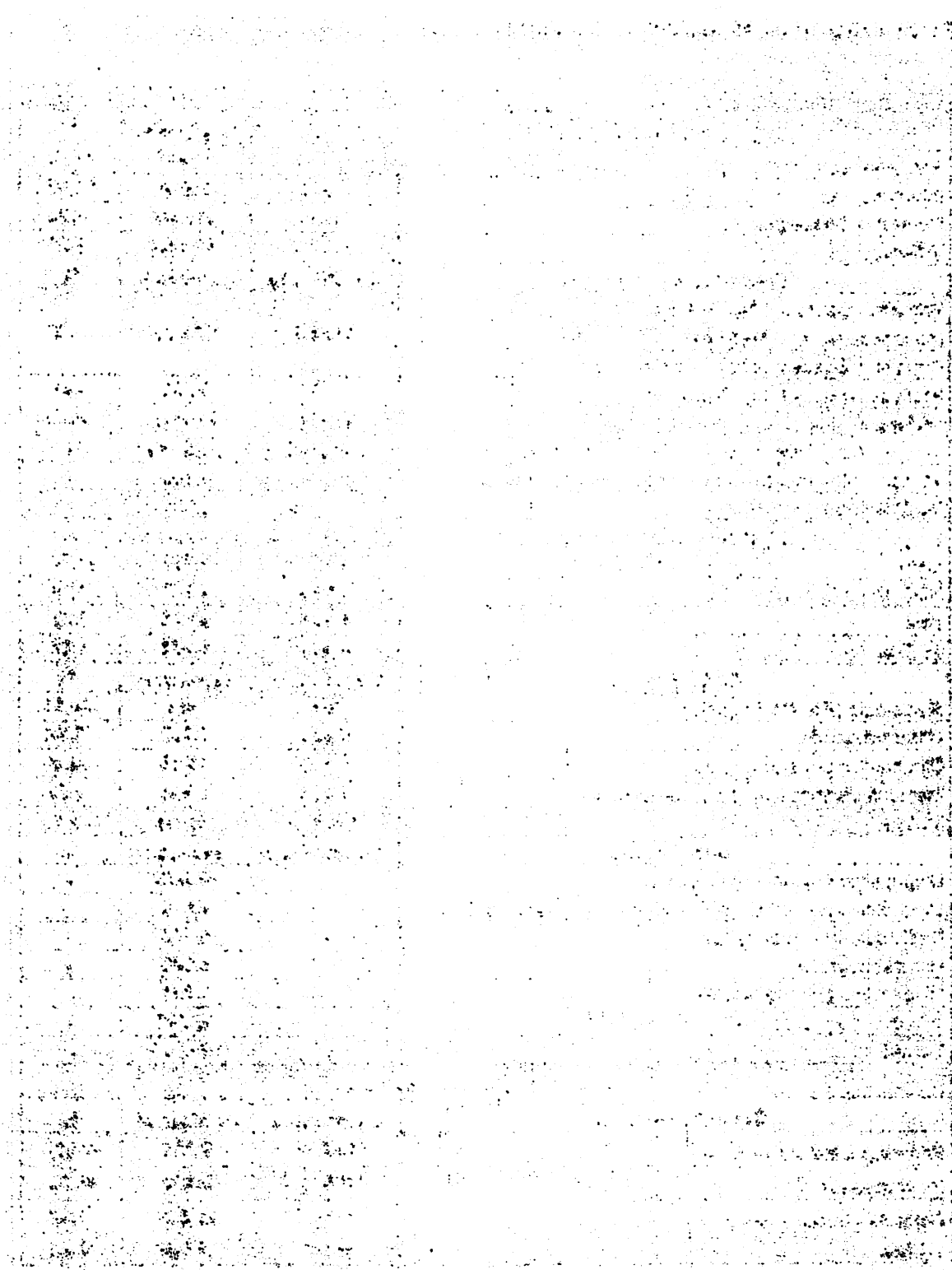

Small, illegible text or markings at the bottom left corner.

Small, illegible text or markings at the bottom center, possibly a title or label for the diagram above.

Foram executadas as seguintes atividades em 2020:

METAS – 2020			
Consultas Médicas	Contratadas	Realizadas	%
Primeiras Consultas - Rede	25.764	21.913	-14,95
Interconsultas	4.800	7.999	66,65
Consultas Subsequentes	33.180	31.746	-4,32
TOTAL	63.744	61.658	-3,27
Consultas Não Médicas	Contratadas	Realizadas	%
Primeiras Consultas Não Médicas	18.000	17.055	-5,25
Interconsultas Não Médicas			
Consultas Subsequentes Não Médicas			
Procedimentos Terapêuticos/Sessões	5.040	5.205	3,27
TOTAL	23.040	22.260	-3,39
Atividade Ambulatorial – Serviço Social	Contratadas	Realizadas	%
Atendimentos realizados	-	3.362	-
TOTAL	-	3.362	-
Cirurgias Ambulatoriais	Contratadas	Realizadas	%
CMA	2.140	2.107	-1,54
TOTAL	2.140	2.107	-1,54
cma	4.608	4.671	1,37
TOTAL	4.608	4.671	1,37
SADT Externo	Contratadas	Realizadas	%
Radiologia (RX, mamografia)	498	358	-28,11
Ultrassonografia	5.968	7.157	19,92
Diagnostico por endoscopia	1.768	1.215	-31,28
Métodos diagnósticos em especialidades	2.074	1.935	-6,70
TOTAL	10.308	10.665	3,46
SADT Interno	Contratadas	Realizadas	%
Diagnostico em laboratório clínico	-	88.425	-
Diagnostico por anatomia patológica e cito patológica	-	4.686	-
Radiologia (RX, mamografia)	-	6.600	-
Ultrassonografia	-	6.148	-
Diagnostico por endoscopia	-	1.754	-
Métodos diagnósticos em especialidades	-	45.090	-
TOTAL	-	152.703	-
METAS – 1º Semestre de 2020			
Consultas Médicas	Contratadas	Realizadas	%
Primeiras Consultas - Rede	12.882	9.781	-24,07
Interconsultas	2.400	4.462	85,92
Consultas Subsequentes	16.590	15.326	-7,62
TOTAL	31.872	29.569	-7,23

 Tony Graciano
 Presidente
 Diretoria Administrativa
 F.S.C.M.F

 Lidia Mara Alves Araujo
 Contador
 CRC - SP 269884/0-6

[The main body of the document is extremely faint and illegible due to heavy noise and low contrast. It appears to contain several paragraphs of text.]

[Handwritten signature]

Director
Administration
[Illegible text]

Consultas Não Médicas		Contratadas	Realizadas	%
Primeiras Consultas Não Médicas		9.000	8.609	-4,34
Interconsultas Não Médicas				
Consultas Subsequentes Não Médicas				
Procedimentos Terapêuticos/Sessões		2.520	2.381	-5,52
TOTAL		11.520	10.990	-4,60
Atividade Ambulatorial – Serviço Social		Contratadas	Realizadas	%
Atendimentos realizados		-	1.625	-
TOTAL		-	1.625	-
Cirurgias Ambulatoriais		Contratadas	Realizadas	%
CMA		1.020	971	-4,80
TOTAL		1.020	971	-4,80
cma		2.304	2.403	4,30
TOTAL		2.304	2.403	4,30
SADT Externo		Contratadas	Realizadas	%
Radiologia (RX, mamografia)		324	178	-45,06
Ultrassonografia		3.084	2.928	-5,06
Diagnostico por endoscopia		984	452	-54,07
Métodos diagnósticos em especialidades		1.212	772	-36,30
TOTAL		5.604	4.330	-22,73
SADT Interno		Contratadas	Realizadas	%
Diagnostico em laboratório clínico		-	32.164	-
Diagnostico por anatomia patológica e cito patológica		-	1.813	-
Radiologia (RX, mamografia)		-	2.229	-
Ultrassonografia		-	2.614	-
Diagnostico por endoscopia		-	751	-
Métodos diagnósticos em especialidades		-	18.980	-
TOTAL		-	58.551	-
METAS – 2º Semestre de 2020				
Consultas Médicas		Contratadas	Realizadas	%
Primeiras Consultas - Rede		12.882	12.132	-5,82
Interconsultas		2.400	3.537	47,38
Consultas Subsequentes		16.590	16.420	-1,02
TOTAL		31.872	32.089	0,68
Consultas Não Médicas		Contratadas	Realizadas	%
Primeiras Consultas Não Médicas		9.000	8.446	-6,16
Interconsultas Não Médicas				
Consultas Subsequentes Não Médicas				
Procedimentos Terapêuticos/Sessões		2.520	2.824	12,06
TOTAL		11.520	11.270	-2,17

24

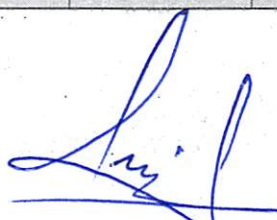

Tony Graciano
Presidente
Diretoria Administrativa
F.S.C.M.F



Lidia Mara Alves Araujo
Contador
CRC - SP 269884/0-6

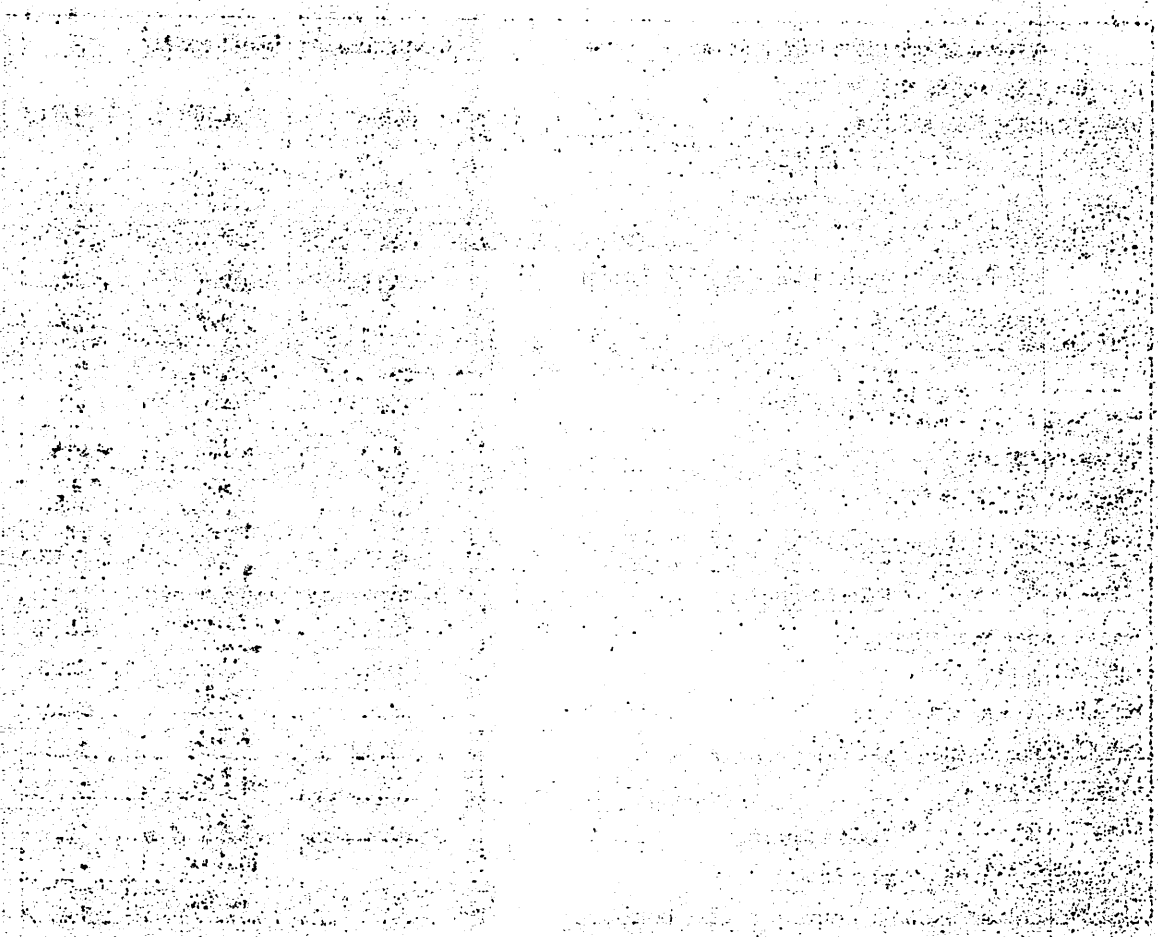

53

John G. ...
Regional Administrator
F. S. M. F.

Atividade Ambulatorial – Serviço Social	Contratadas	Realizadas	%
Atendimentos realizados	-	1.737	-
TOTAL	-	1.737	-
Cirurgias Ambulatoriais	Contratadas	Realizadas	%
CMA	1.120	1.136	1,43
TOTAL	1.120	1.136	1,43
cma	3.304	2.268	-1,56
TOTAL	3.304	2.268	-1,56
SADT Externo	Contratadas	Realizadas	%
Radiologia (RX, mamografia)	174	180	3,45
Ultrassonografia	2.884	4.229	46,64
Diagnostico por endoscopia	784	763	-2,68
Métodos diagnósticos em especialidades	862	1.163	34,92
TOTAL	4.704	6.335	34,67
SADT Interno	Contratadas	Realizadas	%
Diagnostico em laboratório clínico	-	56.261	-
Diagnostico por anatomia patológica e cito patológica	-	2.873	-
Radiologia (RX, mamografia)	-	4.371	-
Ultrassonografia	-	3.534	-
Diagnostico por endoscopia	-	1.003	-
Métodos diagnósticos em especialidades	-	26.110	-
TOTAL	-	94.152	-

Tony Graciano
 Presidente
 Diretoria Administrativa
 F.S.C.M.F

Lidia Mara Alves Araujo
 Contador
 CRC - SP 269884/0-6