



GRUPO SANTA CASA
de Franca

Um novo tempo.

50+
CMB

Entre as 50 maiores Santas Casas do Brasil



**ANEXO RP-12 - REPASSES AO TERCEIRO SETOR
DEMONSTRATIVO INTEGRAL DAS RECEITAS E DESPESAS
TERMO DE CONVÊNIO**

ÓRGÃO PÚBLICO: Prefeitura Municipal de Franca
ORGANIZAÇÃO DA SOCIEDADE CIVIL: Fundação Santa Casa de Misericórdia de Franca
CNPJ: 47.969.134/0001-89
ENDEREÇO E CEP: Praça Dom Pedro II, 1826 - Centro - Franca - SP - Cep 14.400-715
RESPONSÁVEL(IS) PELA OSC: Tony Graciano
CPF: 341.225.086-49
OBJETO: Prestação de serviços ambulatoriais (2ª a 6ª feira, das 7h as 17h), de urgência e emergência na especialidade de Ortopedia e plantão 24hrs urgência e emergência em Ginecologia e Obstetrícia, considerando toda estrutura hospitalar e exames auxiliares para os referidos serviços.
EXERCÍCIO: 2021
ORIGEM DOS RECURSOS (1): Municipal

DOCUMENTO	DATA	VIGÊNCIA	VALOR - R\$	
Termo de Convênio nº	nº049/2020	05/01/2021	01/01/2021- 31/12/2021	4.545.789,38
Aditamento nº				
Aditamento nº				
Aditamento nº				
Aditamento nº				

DEMONSTRATIVO DOS RECURSOS DISPONÍVEIS NO EXERCÍCIO

DATA PREVISTA PARA O REPASSE (2)	VALORES PREVISTOS (R\$)	DATA DO REPASSE	NÚMERO DO DOCUMENTO DE CRÉDITO	VALORES REPASSADOS (R\$)
10/02/2021	378.815,78	10/02/2021	22021	378.815,78
18/3/2021	378.815,78	18/03/2021	555113000004051	378.815,78
19/4/2021	378.815,78	19/04/2021	555113000004051	378.815,78
17/5/2021	378.815,78	17/05/2021	22021	378.815,78
15/6/2021	378.815,78	15/06/2021	22021	378.815,78
12/7/2021	378.815,78	12/07/2021	22021	378.815,78
10/8/2021	378.815,78	10/08/2021	22021	378.815,78
20/9/2021	378.815,78	20/09/2021	22021	378.815,78
15/10/2021	378.815,78	15/10/2021	22021	378.815,78
16/11/2021	378.815,78	16/11/2021	22021	378.815,78
9/12/2021	378.815,78	09/12/2021	22021	378.815,78
(A) SALDO DO EXERCÍCIO ANTERIOR				-
(B) REPASSES PÚBLICOS NO EXERCÍCIO				4.166.973,58
(C) RECEITAS COM APLICAÇÕES FINANCEIRAS DOS REPASSES PÚBLICOS				3.356,19
(D) OUTRAS RECEITAS DECORRENTES DA EXECUÇÃO DO AJUSTE (3)				
(E) TOTAL DE RECURSOS PÚBLICOS (A + B + C + D)				4.170.329,77
(F) RECURSOS PRÓPRIOS DA ENTIDADE PARCEIRA				3.169,48
(G) TOTAL DE RECURSOS DISPONÍVEIS NO EXERCÍCIO (E + F)				4.173.499,25

(1) Verba: Federal, Estadual ou Municipal; devendo ser elaborado um anexo para cada fonte de recurso.

(2) Incluir valores previstos no exercício anterior e repassados neste exercício.

(3) Receitas com estacionamento, alugueis, entre outras.

O(s) signatário(s), na qualidade de representante(s) da entidade Fundação Santa Casa de Misericórdia de Franca vem indicar, na forma abaixo detalhada, as despesas incorridas e pagas no exercício/2021 bem como as despesas a pagar no exercício seguinte.

[Handwritten signature]



DEMONSTRATIVO DAS DESPESAS INCORRIDAS NO EXERCÍCIO

ORIGEM DOS RECURSOS (4): *Municipal*

CATEGORIA OU FINALIDADE DA DESPESA (8)	DESPESAS CONTABILIZADAS NESTE EXERCÍCIO (R\$)	DESPESAS CONTABILIZADAS EM EXERCÍCIOS ANTERIORES E PAGAS NESTE EXERCÍCIO (R\$) (H)	DESPESAS CONTABILIZADAS NESTE EXERCÍCIO E PAGAS NESTE EXERCÍCIO (R\$) (I)	TOTAL DE DESPESAS PAGAS NESTE EXERCÍCIO (R\$) (J= H + I)	DESPESAS CONTABILIZADAS NESTE EXERCÍCIO A PAGAR EM EXERCÍCIOS SEGUINTE (R\$)
Recursos humanos (5)	724.997,75	-	724.997,75	724.997,75	-
Recursos humanos (6)	-	-	-	-	-
Medicamentos	39.529,19	-	39.529,19	39.529,19	-
Material médico e hospitalar (*)	191.602,05	-	191.602,05	191.602,05	-
Gêneros alimentícios	451,80	-	451,80	451,80	-
Outros materiais de consumo	79.263,18	-	79.263,18	79.263,18	-
Serviços médicos (*)	1.837.986,81	-	1.837.986,81	1.837.986,81	-
Outros serviços de terceiros	-	-	-	-	-
Locação de imóveis	-	-	-	-	-
Locações diversas	-	-	-	-	-
Utilidades públicas (7)	-	-	-	-	-
Combustível	-	-	-	-	-
Bens e materiais permanentes	-	-	-	-	-
Obras	-	-	-	-	-
Despesas Financeiras e Bancárias	1.632,95	-	1.632,95	1.632,95	-
Outras despesas	1.208.174,37	-	1.208.174,37	1.208.174,37	-
TOTAL	4.083.638,10	-	4.083.638,10	4.083.638,10	-

(4) Verba: Federal, Estadual, Municipal e Recursos Próprios, devendo ser elaborado um anexo para cada fonte de recurso.

(5) Salários, encargos e benefícios.

(6) Autônomos e pessoa jurídica.

(7) Energia elétrica, água e esgoto, gás, telefone e internet.

(8) No rol exemplificativo incluir também as aquisições e os compromissos assumidos que não são classificados contabilmente como DESPESAS, como, por exemplo, aquisição de bens permanentes.

(9) Quando a diferença entre a Coluna DESPESAS CONTABILIZADAS NESTE EXERCÍCIO e a Coluna DESPESAS CONTABILIZADAS NESTE EXERCÍCIO E PAGAS NESTE EXERCÍCIO for decorrente de descontos obtidos ou pagamento de multa por atraso, o resultado não deve aparecer na coluna DESPESAS CONTABILIZADAS NESTE EXERCÍCIO A PAGAR EM EXERCÍCIOS SEGUINTE, uma vez que tais descontos ou multas são contabilizados em contas de receitas ou despesas. Assim sendo deverá ser indicado como nota de rodapé os valores e as respectivas contas de receitas e despesas.

(*) Apenas para entidades da área da Saúde.

DEMONSTRATIVO DO SALDO FINANCEIRO DO EXERCÍCIO

(G) TOTAL DE RECURSOS DISPONÍVEL NO EXERCÍCIO	4.173.499,25
(J) DESPESAS PAGAS NO EXERCÍCIO (H+I)	4.083.638,10
(K) RECURSO PÚBLICO NÃO APLICADO [E - (J - F)]	89.861,15
(L) VALOR DEVOLVIDO AO ÓRGÃO PÚBLICO	
(M) VALOR AUTORIZADO PARA APLICAÇÃO NO EXERCÍCIO SEGUINTE (K - L)	89.861,15

Declaro(amos), na qualidade de responsável(is) pela entidade supra epigrafada, sob as penas da Lei, que a despesa relacionada comprova a exata aplicação dos recursos recebidos para os fins indicados, conforme programa de trabalho aprovado, proposto ao Órgão Público Parceiro.

Local e data: Franca, 19 de janeiro de 2022

Responsáveis pela OSC:
nome: Tony Graciano
cargo: Presidente Voluntário



GRUPO SANTA CASA
de Franca
Um novo tempo.

50+
CMB



Entre as 50 maiores Santas Casas do Brasil!

RELATÓRIO DE EXECUÇÃO.

1. CONVÊNIO:

CONVÊNIO 049/2020	
CONVENIENTE: Fundação Santa Casa de Misericórdia de Franca	CNPJ Nº 47.969.134.0001-89
ENDEREÇO: Praça Dom Pedro II, 1826	
TELEFONE: (16) 3711-4000	
E-MAIL: prestacaodecontas@santacasadefranca.com.br	
OBJETO:- Folha de Pagamentos (FGTS, INSS, Férias e 13º salário). Custeio de Insumos: Descartáveis para nutrição, equipamentos de proteção, material médico hospitalar, gêneros alimentícios, materias de escitório, materias de limpeza, medicamentos, enxoval hospitalar e uniforme da equipe de trabalho. Custeio de Serviços Médicos: Honorários médicos. Custeio - Rateio despesas administrativas , apoio, SADT'S recebidos e despedas indiretas: Rateio despesas administrativas e de apoio, depedas indiretas e SADT'S recebebidos e relacinados aos setores de atendimentos de Ortopedia e Pronto Atendimentos em Obstetricia, e demais serviços que garantem os atendimentos dos pacientes pelos dois serviços.	
Lei: 8343/2015.	PERÍODO: Janeiro/21 a Dezembro/21.

2. INTRODUÇÃO:

O Grupo Santa Casa de Franca é um complexo hospitalar de 124 anos e tem o compromisso de atender essencialmente a população usuária do SUS – Sistema Único de Saúde.

Caracteriza-se como um hospital de natureza filantrópica e de ensino, mantenedora das unidades Hospital Geral, Unidade Cardiológica, Oncologia e Reabilitação Física, conveniada junto ao SUS – Sistema Único de Saúde, através da Secretaria Estadual de Saúde – SES, visando à prestação de assistência em saúde em internação e ambulatório.

É o único hospital de referência terciária, habilitada na alta complexidade em cirurgia cardiovascular e vascular, gestação de alto risco, nefrologia (hemodiálise), neurocirurgia, ortopedia, oncologia, reabilitação física, conveniado ao SUS para a região DRS VIII Franca/SP, de abrangência dos 22 municípios.

Pela primeira vez em sua história, o Grupo Santa Casa enfrenta a pandemia do novo coronavírus SARS-CoV-2, COVID 19.

Diante do quadro da pandemia, a instituição desde o dia 16 de março, está atendendo aos pacientes que demandam necessidade de internação, regulados pelo sistema CROSS de regulação.





GRUPO SANTA CASA
de Franca

Um novo tempo.

50+
CMB



Entre as 50 maiores Santas Casas do Brasil

Várias rotinas foram mudadas dentro do hospital com o intuito da diminuição do risco de contágio.

Instituiu o Comitê de enfrentamento à Pandemia, criou os protocolos clínicos para o atendimento aos pacientes, está garantindo estoque estratégico de insumos laboratoriais para diagnóstico do Coronavírus (COVID-19), bem como EPI's, materiais e medicamentos.

Como mudança estrutural, foi criada uma ala exclusiva para atendimento COVID, com entrada exclusiva para receber pacientes positivos ou com sintomas, e de outro lado para médicos, enfermeiros e profissionais de apoio.

É importante destacarmos que os hospitais do Brasil e, neste cenário também a Santa Casa de Franca, estão sofrendo com o aumento abusivo de materiais e medicamentos hospitalares.

Destacamos ainda que a Santa Casa Franca continua atendendo os casos de urgência e emergência não COVID, encaminhados através da Central de Regulação, e suas atividades nesta área de urgência emergência continuam com grande intensidade.

Quanto do DRS VIII - Departamento Regional de Saúde – Franca/SP, do qual a instituição faz parte, este, está situado na região nordeste do Estado, abrangendo uma população de 699.771 (*Fundação SEADE 2021 – tabela 1*), é constituído por três Regiões de Saúde: Três Colinas, composta por 10 municípios, Alta Mogiana, composta por 06 municípios, e Alta Anhanguera, composta por 06 municípios, totalizando 22 municípios, estando este Departamento adscrito no território de saúde da RRAS 13, composto por mais três Departamentos de Saúde, sendo estes: DRS XIII de Ribeirão Preto, DRS de Barretos V e DRS de Araraquara III, conforme demonstrado abaixo no mapa 1.0.

Mapa 1.0 – Redes Regionais de Atenção à Saúde RRAS 13 – Estado de São Paulo, ano 2014.

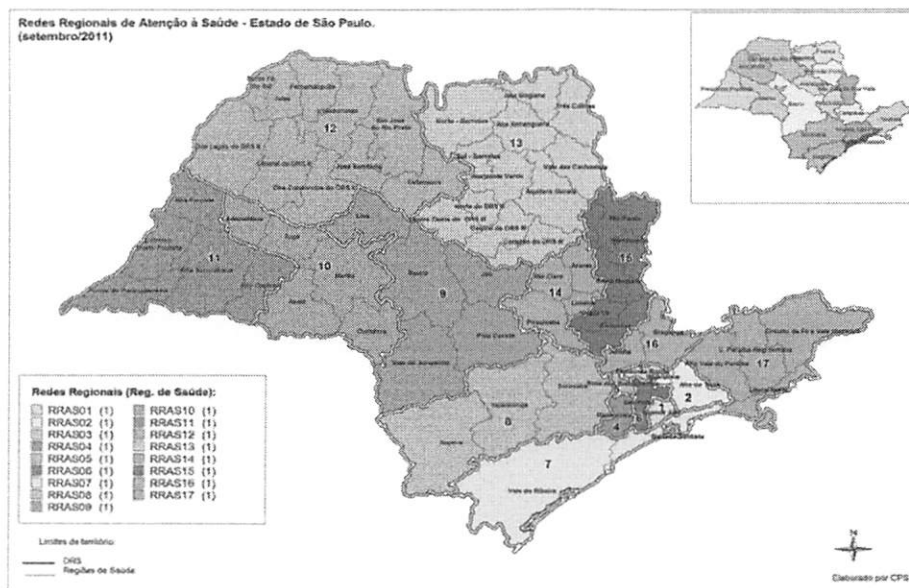

Fundação Santa Casa de Misericórdia de Franca - CNPJ: 47.969.134/0001-89
Grupo Hospitalar Santa Casa de Franca: Hospital Central, Hospital do Câncer, Hospital do Coração e
AMEs Franca, Taquaritinga, Casa Branca e Campinas
Centro Administrativo – R. General Carneiro, 1557 – Centro – Franca – SP | Tel.: (16) 3711-4179
www.santacasadefranca.com.br





3. DO CONVÊNIO - CUSTEIO DE PLANTÕES AMBULATORIAIS DE URGÊNCIA E EMERGÊNCIA EM OBSTETRÍCIA E ORTOPEDIA:

O objeto do presente convênio é a prestação de serviços ambulatoriais (2ª a 6ª feira, das 7h às 17h), de urgência e emergência na especialidade de Ortopedia e plantão 24 horas urgência e emergência em Obstetrícia, considerando toda estrutura hospitalar e exames auxiliares para os referidos serviços.

4. PRESTAÇÃO DE CONTAS:

O termo do convênio entre o Município de Franca e a Fundação Santa Casa de Franca, visa assegurar o acesso aos serviços citados acima, garantindo a manutenção interna dos setores objetos desse convênio, através de resultados positivos tanto no atendimento quanto no equilíbrio financeiro.

5. AVALIAÇÃO DAS METAS

Na análise das metas pactuadas, deverá ser considerado que, pela primeira vez, o Grupo Santa Casa enfrenta a pandemia do novo coronavírus – SARS-CoV-2, COVID 19.

Diante do quadro da pandemia, foram publicadas a lei 13.992 de 22/04/2020, e 14.189 de 28/07/2021, que trata de prorrogar a suspensão da obrigatoriedade da manutenção das metas quantitativas e qualitativas contratualizadas pelos prestadores de serviço de saúde de qualquer natureza no âmbito do Sistema Único de Saúde (SUS), para que as instituições adequassem sua rotina a esta nova realidade de pandemia, e principalmente para reduzir o fluxo de pessoas na instituição para a não propagação do vírus.

A) Metas Quantitativas:

a.1) Realizar no mínimo 35.000 procedimentos no decorrer do ano de 2021 na especialidade de ortopedia, considerando atendimentos ambulatoriais de urgência e emergência e as os exames necessários para tratamento dos pacientes.

A Santa Casa de Franca no período de janeiro a dezembro, realizou 40.127 procedimentos no ambulatório de ortopedia, garantindo a manutenção dos atendimentos prestados, atendendo aos pacientes que foram encaminhados pela Secretaria Municipal de Saúde de Franca.



Segue abaixo o gráfico demonstrativo de atendimentos:

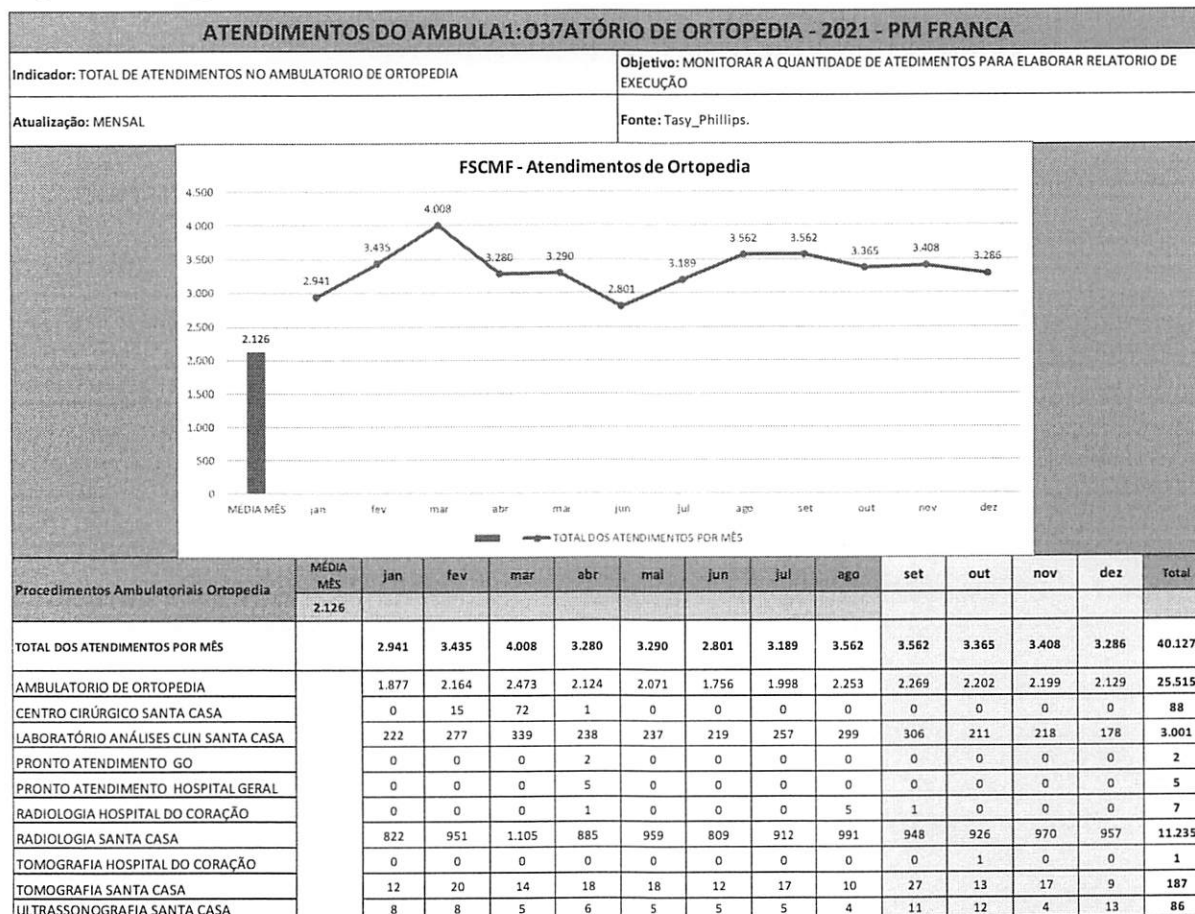

Fonte: tasy_phillips_FSCMF

a.2) Realizar no mínimo 35.000 procedimentos no decorrer do ano de 2021 na especialidade Obstetrícia, ou seja, atendimento a gestantes com algum tipo de intercorrência relacionada a gestação, plantões médicos 24hs, atendimentos de urgência e emergência e exames necessários para as pacientes.

A Santa Casa de Franca no período de janeiro a dezembro, realizou 33.463 procedimentos no pronto atendimento de ginecologia e obstetrícia, garantindo a manutenção dos atendimentos deste convênio.

Segue abaixo o gráfico demonstrativo de atendimentos:

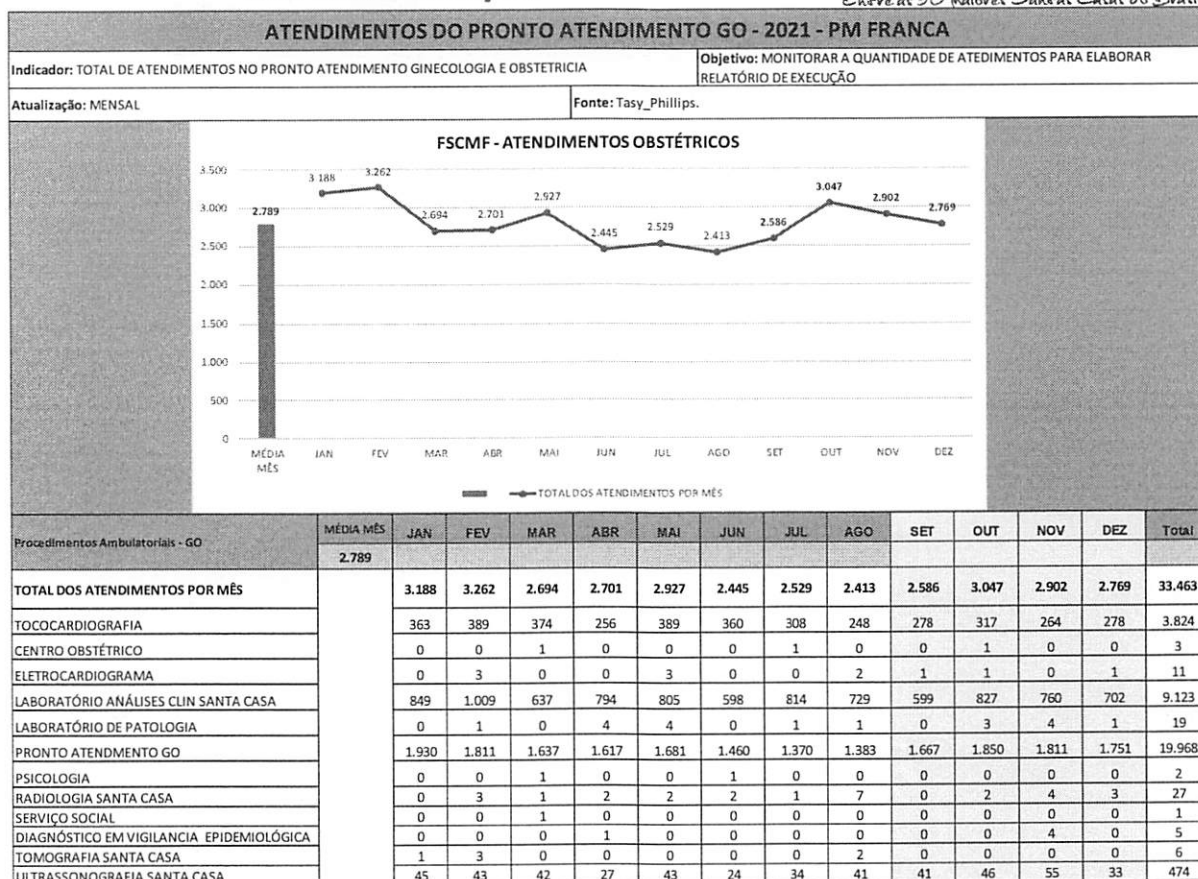

Fonte: tasy_phillips_FSCMF

Vale destacar que a Santa Casa Franca continua atendendo aos casos de urgência e emergência não COVID, encaminhados através da Central de Regulação, e suas atividades nesta área de urgência emergência continuam com grande intensidade.

B) Metas Qualitativas:

b.1 Acolhimento com Classificação de Risco – ACCR:

✓ **MISSÕES DO ACOLHIMENTO COM CLASSIFICAÇÃO DE RISCO:**

- 1) Ser instrumento capaz de acolher o cidadão e garantir um melhor acesso aos serviços de urgência/emergência;
- 2) Humanizar o atendimento;
- 3) Garantir um atendimento rápido e efetivo

✓ **OBJETIVOS:**





GRUPO SANTA CASA
de Franca

Um novo tempo.

50+
CMB



Entre as 50 maiores Santas Casas do Brasil!

- Escuta qualificada do cidadão que procura os serviços de urgência/emergência;
- Classificar, mediante protocolo, as queixas dos usuários que demandam os serviços de urgência/emergência, visando identificar os que necessitam de atendimento médico imediato ou imediato;
- Construir os fluxos de atendimento na urgência/emergência considerando todos os serviços da rede de assistência à saúde;
- Funcionar como um instrumento de ordenação e orientação da assistência, sendo um sistema de regulação da demanda dos serviços de urgência/emergência.

✓ **PROCESSO DE CLASSIFICAÇÃO:**

- É a identificação dos pacientes que necessitam de intervenção médica e de cuidados de enfermagem, de acordo com o potencial de risco, agravos à saúde ou grau de sofrimento, usando um processo de escuta qualificada e tomada de decisão baseada em protocolo e aliada à capacidade de julgamento crítico e experiência do enfermeiro.

1) Usuário procura o serviço de urgência.

2) É acolhido pelos funcionários da portaria/recepção ou estagiários e encaminhado para confecção da ficha de atendimento.

3) Logo após é encaminhado ao setor de Classificação de Risco, onde é acolhido pelo auxiliar de enfermagem e enfermeiro que, utilizando informações da escuta qualificada e da tomada de dados vitais, se baseia no protocolo e classifica o usuário.

✓ **EQUIPE**

- Equipe multiprofissional: enfermeiro, auxiliar de enfermagem, serviço social, equipe médica, profissionais da portaria/recepção e estagiários.

✓ **FLUXOGRAMA:**





FLUXOGRAMA

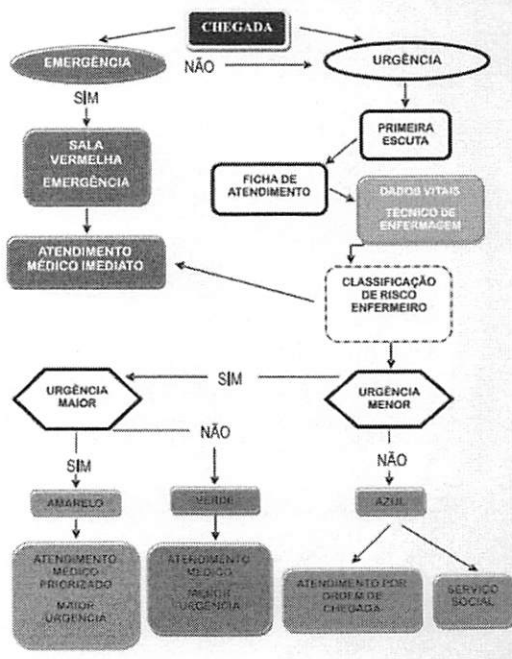

A Santa Casa de Franca realiza Acolhimento com Classificação de risco de seus pacientes, de acordo com protocolo institucional.

Segue abaixo, gráfico demonstrativo mensal do Acolhimento e Classificações de Risco:

b.2 Gráfico demonstrativo de ACCR total:

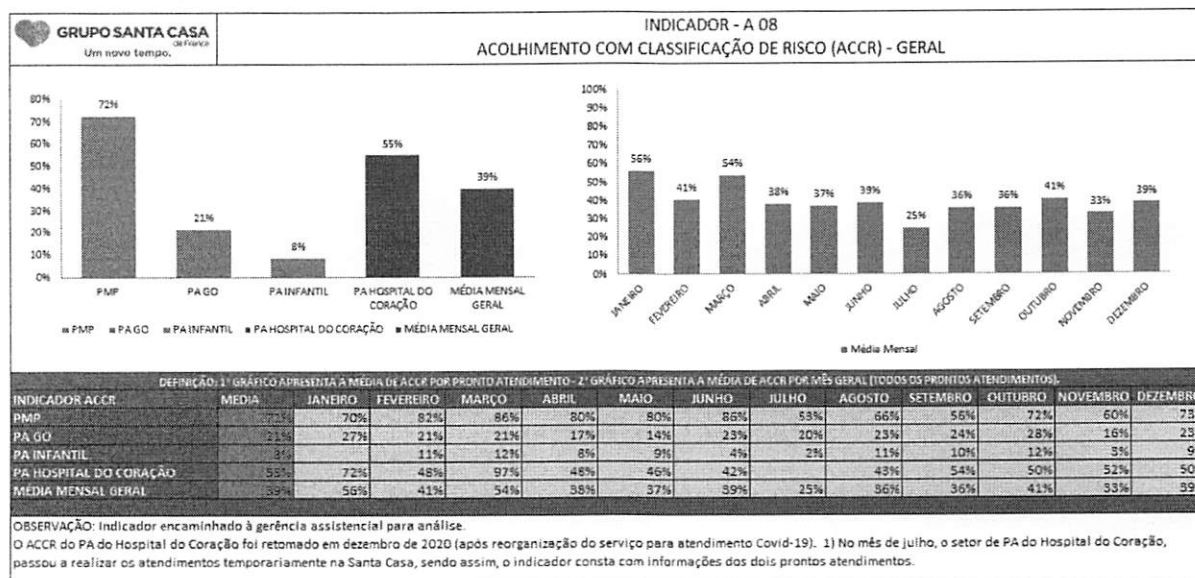

Fonte: CIH_Centro Integrado de Humanização





GRUPO SANTA CASA
de Franca
Um novo tempo.

50+
CMB



Entre as 50 maiores Santas Casas do Brasil!

O Grupo Santa Casa de Franca, vem cumprindo com seu papel, prestando atendimentos a população, especialmente aos usuários do SUS – Sistema Único de Saúde, mantendo assim seu compromisso com o governo.

Franca, 25 de janeiro de 2022.

Tony Graciano
Presidente

(RAM/JP)

